広報ゆら

7月号

白い岬と　紺碧の海　自然が語る由良のまち

特集

農業の未来を実りあるものにするために

地域おこし協力隊の活動の様子

2021.7 No.374

由良町

特集

農業の未来を実りあるものにするために

由良町は、温暖な気候と豊かな自然に恵まれ、温州ミカンや八朔などの柑橘類を中心に、ニンニクやうすいえんどうなどの野菜や水稲など一年を通して多くの農作物を生産しています。

一方で、農業人口の減少や高齢化による担い手不足が大きな問題となっています。

そのため、町では、農業の未来を実りあるものにするために、次世代の担い手育成に取り組んでいます。

今回の特集では、その取組について、ご紹介します。

▶由良町の人口と世帯

令和3年5月末現在

●人　口	5,477	(−10)
うち 男性	2,693	(−　3)
うち 女性	2,784	(−　7)
●世帯数	2,682	(−　3)

※(　　)内は前月比です。

目次

p.2　特集「農業の未来を実りあるものにするために」

p.5　News! ゆら　令和３年春の叙勲を受章されました　ほか

p.6　税務だより

p.7　まちからのお知らせ　つなごう由良エールクーポン事業　ほか

p.11　地域包括だより

p.12　子育てだより

p.13　掲示板

p.14　ゆら部～ Yura Love ～

p.15　町長日記、職員のよこがお

p.16　2021 年 7 月由良町カレンダー

農業の現状・課題

ゆら早生をはじめとした温州ミカン・八朔などの中晩柑類（ちゅうばんかんるい）やニンニク、うすいえんどうなど、農業が盛んな由良町。そんな由良町でも、高齢化や後継者不足により農業者が年々減少しており、大きな問題となっています。過去25年間の町内の農業就業人口を比べると、その差は歴然です。

農業者の減少により、耕作放棄地が増加し、イノシシやサルなどの野生動物の生息地域が拡大することで農作物被害も増えるなど、農業を取り巻く環境は一層厳しさを増しています。

産地の維持や振興のためには、地域の中核となる人材の育成や新規就農しやすい環境の整備が必要となります。

このため、町では、次世代の担い手育成に取り組んでいます。

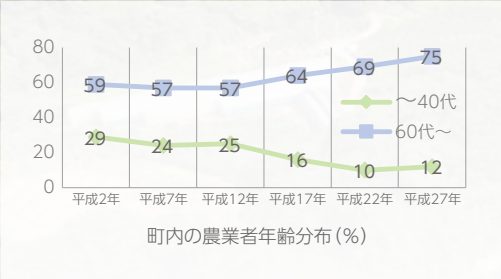

次世代の担い手を育成する取組

農業インターン

町では、町内外の新たに農業を始めたい方（就農希望者）が、町内の農業者の下での農業就業体験により、町内での就農のきっかけやイメージづくりを支援し、新規就農や移住・定住促進につながるよう農業インターンを実施しています。

申込み～マッチング等

町は申込みがあった就農希望者と受入先とのマッチングを行い、受入先を選定後、受入先へ農業指導委託を行います。

農業就業体験

就農希望者は受入先の下で実践的な農業を体験し、指導を受けます。

就農サポート

就農希望者の体験後、町は就農に向けてサポートを行います。

日高地域新規就農者育成協議会

新規就農希望者が定着し、地域農業の担い手となれるよう支援を行うことを目的とし、日高地域におけるUIターン等による新規就農希望者の研修受入先を確保するとともに、受入先との結びつけを行い、実践的な農業研修などを行います。

構成団体

JA紀州、先進農家、御坊市、美浜町、日高町、由良町、印南町、みなべ町、日高川町で構成され、支援団体は、和歌山県（経営支援課・就農支援センター・日高振興局）、日高地域農地活用協議会、JAグループ和歌山農業振興センター、和歌山県農業協同組合連合会です。

就農研修

日高地域新規就農者育成研修

○栽培管理等の生産技術・知識
○農業機械・機器・施設の操作方法、整備安全対策
○販売や流通・マーケティングの知識等

地域おこし協力隊

地域おこし協力隊とは

地域での生活や地域社会への貢献に関心のある若者らが、一定期間、地域に移住して、地場産品のPRなどの地域おこし支援や、農林水産業への従事、住民の生活支援などに取り組んでいます。隊員ならではの新たな発想は、地域力を高める助けとなっています。

町での任用状況

2名の地域おこし協力隊が観光・特産品PRで活動していましたが、それぞれ3月・5月で卒隊(退任)し、町内で起業しました。

そして、4月からは新たに町で3人目の地域おこし協力隊員として、農業関係で1名が着任しています。

協力隊員(農業関係)の活動内容

①町内における農作業支援
②将来的な独立就農に向けた就農研修等への参加
③次世代につなぐ農地の維持管理

4月着任の地域おこし協力隊員のご紹介

配属課：産業振興課
氏　名：武田（たけだ）　青空（そら）

大阪府大阪市出身です。高校を卒業してすぐに由良町に来ました。

趣味は散歩をすることです。ぶらぶらと歩いて見つけた花や景色を写真に残して、後で見返して楽しんでいます。海や山、綺麗な景色においしい食べ物。まだまだ知らない由良の魅力を散歩をしながら見つけていきたいと思います。もし見かけたらぜひ声をかけてください！

Q. 応募のきっかけは何ですか？

A. 高校を卒業後、農業という職種で働きたいと思っていた時に、偶然協力隊のことを知り、「この町で協力隊として活動できるなら、応募しない手はない！」と思い応募しました。

Q. 協力隊員としてどのような活動をしていきたいですか？

A. たくさんの人と関わって、色々なことを知っていきたいです。そして、難しいことかもしれませんが、農業を通じて多くの人にこの町のことを知ってもらいたいです。

まだまだ教えてもらうことばかりですが、精いっぱい頑張りますので、よろしくお願いいたします。

農業次世代人材投資事業

就農に向けた研修時から農業経営開始5年目までの新規就農者を支援する事業です。

農業次世代人材投資事業には準備型と経営開始型の2種類があり、経営開始型では、地域の担い手として意欲的に農業経営を行う新規就農者に経営が安定するまでの間、経営の確立等を目的として資金を交付します。

交付内容

経営開始型では、資金の額は1人当たり年間最大150万円、交付期間は最長5年間です。

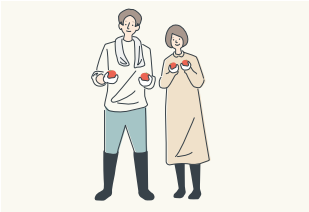

YURA_GREENERY

由良町の農業をインスタグラムでPRしています！

受章

令和３年春の叙勲を受章されました

令和３年４月29日（木）、令和３年春の叙勲が発表され、前町長　畑中雅央さん（衣奈）が旭日双光章を、元日本郵政公社職員　宮崎建一さん（吹井）が瑞宝双光章を受章されました。畑中さんは、町職員、町長として、永きにわたり、安心・安全で住みよい町づくりのために尽力されました。宮崎さんは、大阪東郵便局で勤務された後、白崎郵便局長に就任され、永きにわたり、郵政事業の発展に寄与されました。

５月10日（月）、和歌山県庁において受章者への知事伝達式が執り行われ、受章後、畑中さんが役場に来庁されて、受章を報告されました。

受章を報告する畑中さん（左）

開催

町内３小学校で運動会が開催されました

５月22日（土）に由良小学校と衣奈小学校で、23日（日）に白崎小学校で運動会が開催されました。

5／22(土) 由良小学校運動会

きょうりをとっても心は一つ。燃えあがれ！ゆらっ子！

5／22(土) 衣奈小学校運動会

コロナをふきとばせ！えなっこパワー！

5／23(日) 白崎小学校運動会

思いやり　助け合い　真剣に取り組む　運動会

「退職後の納税ってどうなるの？」

① 町・県民税の納付書が届いたよ

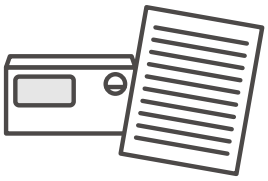

お仕事は去年の年末に辞めたから、今年は税金がかからないはずだよね。
きっと何かの間違いだろうから、放っておいても大丈夫だよね。

② 約1カ月後…

僕あてに税務課から郵便が届いているけど、何だろう？

えっ！税金が未納で督促状!?

なんで～？
※督促手数料が加算されているの？
納税しないといけないの!?

※手数料は１件 100 円です。

③ 町・県民税を調べてみよう

町・県民税って、去年中の収入（所得）の金額に応じて、計算されるのかぁ。
去年は給与があったから、その分の税金だったんだ。

④ 口座振替を活用しよう

次回から、払い忘れないように金融機関へ口座振替の申請書を提出しておこう。これで安心だね。

●町・県民税と所得税の主な違いは？

	町・県民税（住民税）	所得税
納めるのはどこ？	１月１日にお住まいの市町村（県民税は、市町村が県へ支払います。）	税務署（国）
いつの所得が対象？	**前年の**１月から 12 月までの所得	**その年の**所得
納める方法は？	給与所得の方は、原則給与天引きです。退職された方や、自営業の方などは、納付書や口座振替により納税します。	給与所得の方は、原則給与天引きです。退職等で年末調整されていない方や自営業の方は確定申告して、納税します。
他の違いは？	基礎控除等の控除額や、税率などに違いがあります。	

税金の期限内納付にご協力ください。
期限を過ぎると手数料や延滞金（延滞税）が発生する場合があります。

コロナ禍を乗り切ろう！

新型コロナウイルス感染症対策関連事業

つなごう由良エールクーポン事業

新型コロナウイルス感染症の長期化に伴い、外出自粛等を余儀なくされている町民の方への生活支援と、消費の落ち込みにより業績に大きな影響が及んでいる町内事業者への支援や景気対策を目的として、町民の皆さまを対象に**「つなごう由良エールクーポン」**（共通券 13,000 円分 ＋ 飲食店専用券 2,000 円分）を送付します。

住民の皆さまへ

交付対象者 … ７月１日において由良町に住民登録している方
交 付 金 額 … 交付対象者１人あたり **15,000 円分（500 円券× 30 枚）**

共通券　13,000 円分
（500 円券× 26 枚）

※全ての対象店舗で使用可能です。
（飲食店を含みます。）

飲食店専用券　2,000 円分
（500 円券× 4 枚）

※**対象の飲食店限定**で使用可能です。

配布方法等 … 令和３年７月中旬以降にレターパックプラス等で世帯主あてに世帯全員分をまとめて送付します。
使 用 期 間 … 令和３年８月１日から令和４年２月 28 日まで
対 象 店 舗 … 参加登録をされた町内の事業所
※７月５日以降に町ホームページで対象店舗の一覧をご紹介します。

事業者の皆さまへ

換 金 方 法 … つなごう由良エールクーポン、換金請求書等を産業振興課に提出してください。
換金期間等 … 令和３年８月２日から令和４年３月４日まで
※振り込み回数は、皆さまにより早く入金できるよう、月３回を予定しています。
※換金金額に 10％を上乗せして振り込みます。

※飲食店専用券の使用は、対象の飲食店限定です。飲食店以外の事業者の方は、誤って受け取らないように注意してください。

事業名「つなごう由良」について…

- 町民が助け合って（手を**つないで**）コロナ禍を乗り切ろう
- 町内事業者はコロナ禍を乗り切って、未来へ**つなごう**（事業継続）

という想いを込めています。

▶詳しくは … **産業振興課（TEL 65－3850）**

65 歳未満の方の新型コロナウイルスワクチンの接種について

由良町では、現在 65 歳以上の方の新型コロナウイルスワクチンの集団接種を進めているところで、それと並行して７月４日から **60 歳から 64 歳になる方**の集団接種を行います。（該当している皆さんには接種券を発送済です。）また、**中学生以上 59 歳以下の方**へのワクチンの接種につきましては、７月上旬をめどに予防接種券とともに希望調査票を送付します。締切日までに希望調査票を返送していただいた方の中で、接種を希望された方をとりまとめ、基礎疾患のある方を優先し、その後年齢の高い方から順に接種日時等の案内をする予定です。締切日以降でも受付はしますが、接種時期は遅くなります。

なお、詳細が決定次第、お知らせします。

町民の皆さまにおかれましては、引き続き接種へのご協力をよろしくお願いします。

※今年度中に 12 歳になる方で、ワクチン接種を希望される場合は、住民福祉課までご連絡ください。

※接種の際には、次のことにご注意ください。

- 現在何かの病気で治療中の方は、接種までの間にかかりつけの医師に接種の了承を得てください。
- 接種当日は、肩を出しやすい服装でお越しください。

▶詳しくは … **住民福祉課（TEL 65－0201）**

由良町空き家相談会のご案内

住まなくなったお家
相談してみませんか？

全国的に空き家が深刻な問題となっており、本町も例外ではありません。

空き家を放置しておくと、最後には崩れてしまうかも…

そんな状態になる前にまずご相談ください !!

宅地建物取引士による不動産の相談や、町職員等による空き家の相談など予定しています。

事前予約制となりますので、７月 16 日（金）までに地域整備課までご連絡ください。

○**日時**：７月 18 日（日）午前 10 時 ～ 午後 1 時
○**場所**：中央公民館（由良町網代 248-12）
○**主催**：由良町・和歌山県空家等対策推進協議会

▶詳しくは … **地域整備課（TEL 65－1203）**

防災関係補助制度について

本町では、大規模災害が発生した際の被害を最小限にすることを目的に、次の補助を実施しています。

①家具転倒防止器具設置補助　②感震ブレーカー設置補助

◎補助対象者（①、②共通）

町内に住所を有し、町税等を滞納しておらず、次のいずれかに該当する方のみで構成されている世帯

- 満 65 歳以上の方
- 身体障害者手帳の交付を受けている方
- 療育手帳の交付を受けている方
- 精神障害者保健福祉手帳の交付を受けている方

感震ブレーカーとは？

地震を感知して、自動的にブレーカーを落として電気を止める装置です。設置により、電気が原因となる火災を防ぐ効果が期待できます。

（例）

◎補助の内容

①家具転倒防止器具の購入と取付け（１世帯につき上限５個）
②感震ブレーカーの購入と取付け（１世帯につき１回限り、上限２万円）

ブロック塀等耐震対策補助

◎補助対象者

町税を滞納しておらず、次のいずれかに該当する方

- 町内にあるブロック塀等を所有する個人又は当該所有者と親族関係にある方
- 町内にあるブロック塀等を所有する法人又は自治会等の地縁団体
- 町内にあるブロック塀等の所有者の承諾を得て実施する当該地域の自主防災組織

※ブロック塀等…コンクリートブロック塀、レンガ塀、石塀　等
※対象の塀……避難路（災害時において、不特定多数の人が避難するために利用する道路）に面する塀で危険であると判断されたもの

◎補助の内容

- ブロック塀等の撤去：
  撤去費 又は １万円×長さ(m)の低い方の金額の１／２（最大 10 万円）
- ブロック塀等の改善：
  塀の改善費 又は ２万円×長さ(m)の低い方の金額の１／２（最大 20 万円）
- ブロック塀等の補強：
  補強費 又は １万円×長さ(m)の低い方の金額の１／２（最大 10 万円）

（撤去前）

（撤去後）

▶詳しくは … 総務政策課（TEL 65－1801）

新型コロナウイルス感染症の影響に関わる介護保険料の減免について

新型コロナウイルス感染症の影響による収入の減少等がある場合に、一定の条件に該当する介護保険の第１号被保険者（65 歳以上の方）を対象として、保険料の減免等を受けられる制度があります。

減免対象者

① 新型コロナウイルス感染症により、世帯の主たる生計維持者が死亡、又は重篤な傷病を負った第１号被保険者

② 新型コロナウイルス感染症の影響により、主たる生計維持者の事業収入、不動産収入、山林収入又は給与収入の減少が見込まれ、次のいずれにも該当する第１号被保険者

- 事業収入等のいずれかの減少額（保険金、損害賠償等により補填されるべき金額を控除した額）が前年の当該事業収入等の額の 10 分の３以上
- 減少することが見込まれる事業収入等に係る所得以外の前年の合計額が 400 万円以下

減免額

①に該当する場合 … 全額免除
②に該当する場合 … 減免の対象となる保険料×減免割合

減免の対象となる保険料・・・Ａ×Ｂ÷Ｃ
Ａ：当該第１号被保険者の保険料額 Ｂ：第１号被保険者の属する世帯の主たる生計維持者の減少することが見込まれる事業収入等に係る前年の所得額 Ｃ：第１号被保険者の属する世帯の主たる生計維持者の前年の合計所得金額

減免割合	
前年の合計所得金額が 210 万円以下	全 部
前年の合計所得金額が 210 万円超	10 分の８

減免の対象となる保険料

納期限が令和３年４月１日から令和４年３月 31 日までのもの

必要書類等

- 減免申請書　• 印鑑　• 申請者の本人確認書類
- 給与明細書など主たる生計維持者の減収した月の収入状況　（令和２年・３年）が確認できる書類等

▶詳しくは … **住民福祉課（TEL 65－0201）**

後期高齢者医療制度にご加入のみなさまへ
後期高齢者医療制度の保険料軽減措置等が変更されます

和歌山県後期高齢者医療制度の保険料軽減措置等が変更されます。

保険料は、被保険者が等しく負担する均等割額（50,304 円）と被保険者の所得に応じて決まる所得割額（9.51％）の合計額です。世帯の所得が低い方に対しては、均等割額が軽減される措置があります。その均等割額の軽減措置が、右表のとおり変更されます。

年　度	低所得者均等割軽減
令和２年度	7.75 割軽減
令和３年度	７割軽減

また、税制改正の影響から、保険料算出に用いる所得の基礎控除額が次のとおり変更され、均等割額軽減の所得要件も税制改正の影響を考慮したものとなります。

令和３年度保険料額の通知は、７月中旬に送付します。

年　度	基礎控除額
令和２年度	33 万円
令和３年度	43 万円※1

※１　基礎控除額は所得に応じて段階的に変更されます。

▶詳しくは … **住民福祉課（TEL 65－0201）　和歌山県後期高齢者医療広域連合（TEL 073－428－6688）**

地域包括だより vol.3

コロナ禍の熱中症予防について

～ご高齢の方、高齢者の介護をされている方へ～

こんにちは！由良町地域包括支援センターです。

さて、今年もいよいよ夏がやってきます。高齢になると、からだの調節機能の低下などが原因で、さらに熱中症になりやすいといわれています。今回は、コロナ禍の熱中症予防についてお伝えしたいと思います。

○熱中症とは？

高温多湿な環境下で体内の水分や塩分のバランスが崩れてしまい、体温調節がうまくいかず、体内に熱がこもることによって起こります。

こんな症状が出ます！

- ✓めまい・失神（意識を失う）
- ✓多量の発汗
- ✓頭痛
- ✓吐き気・嘔吐
- ✓からだのだるさ

予防のための対策

①エアコンで涼しい環境作りを

マスクをしていると体内に熱がこもりやすいので、いつもより低めの温度設定にすることがおすすめです。

②のどが渇いていなくても、1日あたり1.2リットルの水を飲む

マスクをしていると、のどの渇きを感じにくくなります。「1時間ごとにコップ1杯の水を飲む」などと決めて、意識して水分を摂りましょう。

③暑さを乗り切る体力づくり

厳しい暑さを乗り切るため、体力づくりをしましょう。毎日20分程度の散歩をするのがおすすめです。「ちょっとしんどいな」と感じる程度で、無理のない範囲で取り組んでみられてはいかがでしょうか。

○お年寄りに特に注意が必要な理由

①暑さを感じにくいため
②脱水症状を起こしやすいため
③からだに熱がたまりやすいため

加えて、コロナ禍ではマスクを着用しているため、よりのどの渇きを感じにくくなっています。また、自粛生活によって活動力が低下しているので、汗もかきにくく体力も落ちています。

熱中症による死亡者の約8割が高齢者です。暑い時期はいつでも熱中症になる危険があると思って、日ごろからエアコンの使用・水分補給を心がけ、熱中症を予防しましょう！

（参考：厚生労働省「熱中症関連情報より」）

▶詳しくは … 由良町地域包括支援センター（TEL 65－0201）

子育てだより

いよいよ夏本番！暑さも厳しくなり、熱中症にますます注意が必要になってきます。

乳幼児は、体温調節機能が未熟なため、脱水症状を起こしやすく、熱中症になりやすいです。熱中症は、重症化すると命に関わることもありますが、きちんと対策することで防ぐことができます。熱中症について正しく知って、きちんと予防し、楽しく夏を乗り越えましょう！

今回は、乳幼児の特徴とともに予防のポイントを説明します。

熱中症予防のポイント

子どもの様子をよく観察する

顔が赤くひどく汗をかいている場合は、涼しい場所で休息をとりましょう。その他にも、元気がなくぼんやりする、筋肉痛や硬直がある、おしっこの量が減っているなど、いつもと違った様子がないか観察を行いましょう。

水をこまめに飲ませる

遊びに熱中していたり眠ったりしているときは、自ら水分補給をしたり衣類で調節したりすることができません。のどの渇きを感じていなくても、外出や入浴、昼寝などの前後に水分補給を行いましょう。汗をかいたときには、塩分も一緒に補給しましょう。

服装選びにも工夫を

吸湿性・通気性の良い着脱しやすいものを選びましょう。外出時は帽子などで日よけ対策も行いましょう。

絶対に車内に子どもを置き去りにしない

外気温が穏やかな日でも、エアコンを使用していても、少しの時間であっても、絶対に車内に子どもを一人にしないよう注意してください。

熱中症の応急措置はこちら

- 服を脱がせて裸にし、冷たいタオルや保冷剤などを身体にあて、風を送って冷やす。（冷やす場所は、太い血管のある首筋や脇の下、脚の付け根など）
- 冷たい水や塩分を補給する。（自力で飲めない場合や吐き気がある場合は、無理に飲ませない。）

※自力で水が飲めない場合、意識がない場合には、すぐに救急車を呼びましょう！

参考：「知っておきたい子どもの熱中症」／社会保険出版社、熱中症予防 声かけプロジェクト
https://www.hitosuzumi.jp/child

▶詳しくは … 住民福祉課（TEL 65－0201）

掲示板

国民年金保険料は納付期限までに納めましょう

令和3年4月分から令和4年3月分までの国民年金保険料は、月額16、610円です。保険料は、日本年金機構から送付される納付書により、金融機関・郵便局・コンビニエンスストアで納めることができます。また、クレジットカードやインターネット等を利用した納付、便利でお得な口座振替もあります。

日本年金機構では、国民年金保険料を納付期限までに納めていただけない方に対して、電話・文書・訪問により早期に納めていただくようご案内しています。

未納のまま放置されると、強制徴収の手続きにより督促を行い、指定された期限までに納付されない場合は、延滞金が課されるだけではなく、納付義務のある方の財産が差し押さえられることがありますので、早めの納付をお願いします。

所得が少ない場合など、保険料の納付が困難な場合は、保険料が免除・猶予される制度があります。詳しくは、住民福祉課又は年金事務所までお問い合わせください。

問 住民福祉課 TEL(65)0201
田辺年金事務所 TEL0739(24)0432

公務員合同説明会・自衛官採用説明会・自衛官候補生試験のご案内

【公務員合同説明会】
◎日時 7月24日(土)
午後1時～午後4時40分
◎場所 御坊商工会館4階大会議室
◎参加機関 自衛隊・警察・消防・海上保安庁・刑務所

【自衛官採用説明会】
◎日時 8月1日(日)
午前10時～午後4時
◎場所 自衛隊御坊地域事務所
南部公民館4階会議室
☆来場者には、自衛隊オリジナルグッズをプレゼントします！

【自衛官候補生試験】
◎募集種目 自衛官候補生
◎応募資格 18歳以上33歳未満の男女
◎受付期日 各試験日の10日前まで
◎試験期日 7月7日(水)・7月8日(木)・7月9日(金)・7月10日(土)
◎場所 和歌山県民文化会館
※各試験は、状況により中止となる場合があります。

問 自衛隊御坊地域事務所
TEL0738(23)0020

放送大学入学生募集のお知らせ

放送大学は、10月入学生を募集しています。心理学・福祉・経済・歴史・文学・情報・自然科学など、約300の幅広い授業科目があり、1科目から学ぶことができます。

全国に学習センターが設置されており、サークル活動などの学生の交流も行われています。

◎出願期間
第1回 8月31日(火)まで
第2回 9月14日(火)まで

◎資料請求先
放送大学和歌山学習センター
※お電話でご請求ください。

問 放送大学和歌山学習センター
TEL073(431)0360

サマージャンボ7億円
(1等5億円・前後賞各1億円合わせて)
サマージャンボミニ5千万円
(1等3千万円・前後賞各1千万円合わせて)
この宝くじの収益金は市町村の明るく住みよいまちづくりに使われます。
★宝くじの購入は和歌山県内で★ 各1枚300円
7月13日(火)2種類同時発売!
発売期間 7/13(火)～8/13(金)
公益財団法人和歌山県市町村振興協会
クーちゃん

住民全員顔見知り作戦

ゆら部 ～Yura Love～

部員 No.063

魚釣りが大好き!!

○お名前　山本（やまもと）　唯楓（いぶき）くん

○年　　齢　10代（小学生）

○お住まい　柳原区

本番も頑張りました！

Q 今頑張っていることを教えてください。

A 白崎小学校の児童会副会長として、日々がんばっています。５月23日に行われる運動会でソーランを踊るので、練習に励んでいます。※運動会開催前にお話を伺いました。

Q 学校が休みの日は、何をしていますか？

A 休みの日は、友達と草野球をして遊んだり、魚釣りが好きなので海に釣りに出かけたりしています。

Q 釣りが趣味なんですね！釣りの魅力や好きになったきっかけは何ですか？

A アタリがくるまでのワクワク感と、魚が釣れたときの達成感。そしてきれいな海で育ったおいしい魚を食べられるのが魅力です。おじいちゃんと磯釣りに行ったのがきっかけで、グレやカワハギなどの大物を釣ったこともあります！

Q すごいですね！それでは由良町の好きなところを教えてください。

A 白崎海岸がとてもキレイ！自然豊かで心が落ち着きます。友達もみんなやさしい町です。

Q 最後に、この広報誌を読まれている読者の方に向けて、一言お願いします！

A 由良町はすぐに海があるので、みなさん釣りをしませんか？とても楽しいので、釣り未経験の方はぜひやってみてください！

次号のゆら部員は…

中尾（なかお）　栄音（えいと）くん です。

～唯楓くんからのメッセージ～
元気に外で遊びましょう!!

町長日記

～災害協定を締結しました～

みなさん、こんにちは。

段々暑さが厳しくなってきましたが、みなさん体調はいかがですか？体調管理をしっかりして、暑さを乗り切りましょう。

さて、「広報ゆら5月号」で、今年度採用の4人の新人職員が表紙を飾りました。4人の笑顔、たまらなくいいですね。この笑顔のとおり、とっつきやすい子ばかりです。みな、やる気まんまんです。みなさん、気軽に声をかけてやってください。

話は変わりますが、5月19日に締結した災害協定についてお話しします。本来であれば、みなさんにもっと早くお伝えしなくてはいけなかったのですが、今になってしまいました。阿戸の高垣由美子さんから、災害が起こったときに高台に仮設住宅を建てるための土地や災害廃棄物の仮置き場の土地を貸していただけるというお声かけをいただき、災害協定を結ばせていただきました。高垣さんのご厚意は、大変ありがたいものです。これを機に、各地区でこのような協定を結ぶことができればいいな、と思っております。みなさん、ご協力をお願いします。

では、今回は、この辺で…。

由良町長　山名　実

職員のよこがお

住民福祉課　主事（保健師）　三谷（みたに）　友里菜（ゆりな）（令和２年度 採用）

住民の方の健康づくりを支援していきたいです！

Q　どんな仕事をしていますか？

A　現在、保健師として母子保健の仕事を担当しています。妊娠された方や、生まれたお子さんとその保護者の方と接することが多いです。主な仕事は、乳幼児健診と赤ちゃん訪問です。赤ちゃん訪問では、２か月になる前の赤ちゃんのお家を訪問して、体重を測定し、赤ちゃんの様子を観察して、保護者の方のお話を伺います。まだまだ分からないこともありますが、住民の方と関わったり、先輩に教えてもらったりする中で、日々学んでいます。

Q　由良町の好きなところは？

A　由良町の好きなところは、海や山などの自然がたくさんあるところです。特に、白崎海岸が好きです。青い空と海に白い石灰岩が映えている、どこか異国のような景色をみると、穏やかな気持ちになります。

Q　好きな食べ物は？

A　うどんや蕎麦が好きです。さっぱりしていて、色々なトッピングが楽しめるところが好きです。

Q　これからどんな仕事をしてみたいですか？

A　保健師として、現在子どもの分野に携わっていますが、今後は、全世代の方と関わっていきたいです。また、住民の方が自ら健康づくりに取り組めるように支援していきたいです。

大好きな景色です (^^)

2021年 7月 由良町カレンダー

日	月	火	水	木	金	土
				1 健康相談（役場） 可燃１	2 可燃２	3
4	5 可燃１	6 消費生活相談窓口（白崎会館） 健康相談（衣奈会館） 可燃２	7 育児相談（子育て支援センター） プラスチック	8 行政相談（中央公民館） 可燃１	9 可燃２	10
11	12 可燃１	13 運動教室（中央公民館） マイナンバーカード窓口延長日 可燃２	14 不燃	15 可燃１	16 可燃２	17
18 空き家相談会（中央公民館）	19 可燃１	20 可燃２	21 粗大ごみ（阿戸） 資源１	22 海の日 可燃１	23 スポーツの日 可燃２	24
25	26 可燃１	27 運動教室（中央公民館） マイナンバーカード窓口延長日 可燃２	28 粗大ごみ（三尾川） 資源２	29 可燃１	30 可燃２	31

可燃１・資源１の地区 … 横浜・網代・衣奈・小引・戸津井・三尾川・糸谷・吹井・柳原・黒田
可燃２・資源２の地区 … 里・南・阿戸・江ノ駒・門前・畑・中・大引・神谷
※ごみは、収集日当日の午前２時までに所定の場所にお出しください。
詳しいことについては、住民福祉課（TEL：65－0201）までお問い合わせください。

発行：由良町総務政策課
和歌山県日高郡由良町大字里1220番地の1
TEL 0738－65－0200
URL http://www.town.yura.wakayama.jp/

『防災行政無線』電話確認無料サービス
TEL 0120－001－687

●総務政策課…65-1801 ●税務課…65-1802 ●住民福祉課…65-0201 ●産業振興課…65-3850
●観光推進室…65-3852 ●地域整備課…65-1203 ●上下水道課…65-1804 ●出納室…65-1205
●教育委員会教育課…65-1800 ●議会事務局…65-1100